

JUEGO COLECTIVO

ANÁLISIS LEVANTE UD

Sergio Massagué Cobo

2015 - 2016

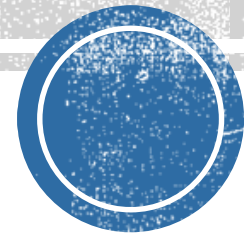

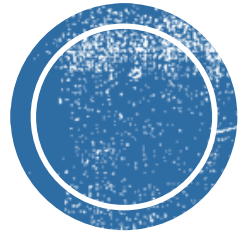

CONTEXTUALIZACIÓN

SERGIO MAGUAGUÉ

TEMPORADA 2008/2009

- Entrenador: Luís García Plaza
 - Nos encontramos con un Levante recién descendido a la categoría de plata.
 - El club entra en concurso de acreedores y se realiza un ERE.
 - Se venden varios jugadores y se desvinculan otros para sanear las arcas del club.
 - Comienzan la pretemporada en Oliva con únicamente 8 jugadores del primer equipo.
 - El club ha tocado fondo y el fantasma de la desaparición sobrevuela Orriols.
 - Se arrastran los resultados de una mala gestión. Jugadores no aptos con sueldos elevados.
 - Se consigue evitar el descenso administrativo.
 - Finaliza la temporada 8º en la clasificación



TEMPORADA 2009/2010

- Entrenador: Luís García Plaza
 - Se continúa fichando a coste cero.
 - La deuda es el centro de atención.
 - El objetivo es seguir manteniendo la categoría para aspirar a no desaparecer.
 - Se confecciona la plantilla pensando en el objetivo de la permanencia.
 - Se asciende de categoría en la penúltima jornada tras el pinchazo del Betis en Salamanca.
 - El juego del equipo es agradable.
 - Termina la liga como 3°.



TEMPORADA 2010/2011

- Entrenador: Luís García Plaza
 - Se continúa fichando a coste cero.
 - La deuda es el centro de atención.
 - Se presenta en primera como “la cenicienta” de la categoría.
 - Se confecciona un equipo con el objetivo de no descender.
 - La gran mayoría de jugadores son descartes de equipos de la primera división.
 - Se realiza una primera vuelta con números de descenso.
 - El equipo juega defensivamente y al contraataque.
 - Se realiza una segunda vuelta con muy buenos resultados.
 - Se consigue la permanencia contra todo pronóstico quedando 14º.



TEMPORADA 2011/2012

- Entrenador: Juan Ignacio Martínez
 - Se continúa fichando a coste cero.
 - La deuda es el centro de atención.
 - Sigue siendo el primer candidato a descender en las quinielas.
 - El equipo no empieza bien la temporada. JIM quiere dejar de jugar al contraataque.
 - La plantilla habla con el entrenador y le convencen. Empiezan a llegar los buenos resultados.
 - Se coloca líder en solitario en la 8ª jornada por primera vez en su historia.
 - Se clasifica por primera vez en su historia para jugar una competición europea. (6º)



TEMPORADA 2012/2013

- Entrenador: Juan Ignacio Martínez
 - Se continúa fichando a coste cero.
 - La deuda es el centro de atención.
 - Deja de ser el primer candidato a descender en las quinielas.
 - El objetivo sigue siendo la permanencia.
 - Hay un escándalo por un supuesto amaño en un Levante-Deportivo. Y se rescinden jugadores que eran pilares en la plantilla, tanto anímicos como futbolísticos.
 - JIM no renueva.
 - Se termina la temporada en 11ª posición y se cae en octavos en la Europa League.



TEMPORADA 2013/2014

- Entrenador: Joaquín Caparrós
 - Se continúa fichando a coste cero.
 - La deuda es el centro de atención.
 - Después de tres años consecutivos acertando, no se consigue acertar con el delantero.
 - Sólo un increíble Keylor Navas termina evitando el descenso.
 - No hay un líder en el vestuario e Iborra, el relevo generacional, parte hacia Sevilla.
 - El juego del equipo pasa a ser ultradefensivo y poco vistoso. Los resultados acompañan y la afición lo acepta.
 - El equipo termina en una cómoda décima plaza.



TEMPORADA 2014/2015

- **Entrenadores: Jose Luís Mendilibar y Lucas Alcaraz**
 - Se continúa fichando a coste cero.
 - La deuda es el centro de atención.
 - Un año más, no se acierta con el delantero.
 - Keylor Navas, mejor jugador de la temporada anterior, parte hacia Madrid.
 - Mendilibar intenta cambiar la filosofía de juego del equipo y no funciona. Terminará siendo destituido y reemplazado por Lucas Alcaraz, que se adapta mejor.
 - El equipo ofrece un juego muy pobre y sin ocasiones de gol.
 - Se consigue el objetivo de la permanencia a dos jornadas del final de la liga.



TEMPORADA 2015/2016

- Entrenadores: Lucas Alcaraz y Rubi
 - Se comienza a pagar traspasos elevados por los fichajes.
 - La deuda es el centro de atención.
 - Se rechaza la compra del club por parte de Robert Sarver
 - David Barral y Kalu Uche, claves en la permanencia del equipo, no renuevan.
 - Lucas Alcaraz continua con el mismo sistema de juego de la temporada anterior.
 - El equipo pierde la poca solidez defensiva que tenía y continua siendo poco goleador.
 - Se invierte 1M en Trujillo y 2,3M en Deyverson, la nueva esperanza en la delantera.
 - Se destituye a Lucas Alcaraz después de obtener sólo 1 victoria en 9 partidos.
 - El sustituto de Lucas Alcaraz es Rubi, debutante en la máxima categoría.
 - En el mercado de invierno se invierten 3M en Mauricio Cuero, el fichaje más caro de la historia del club.



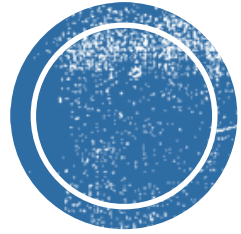

PLANTILLA

SERGIO MASSAGUÉ

SISTEMA DE JUEGO OFENSIVO

1-3-4-3

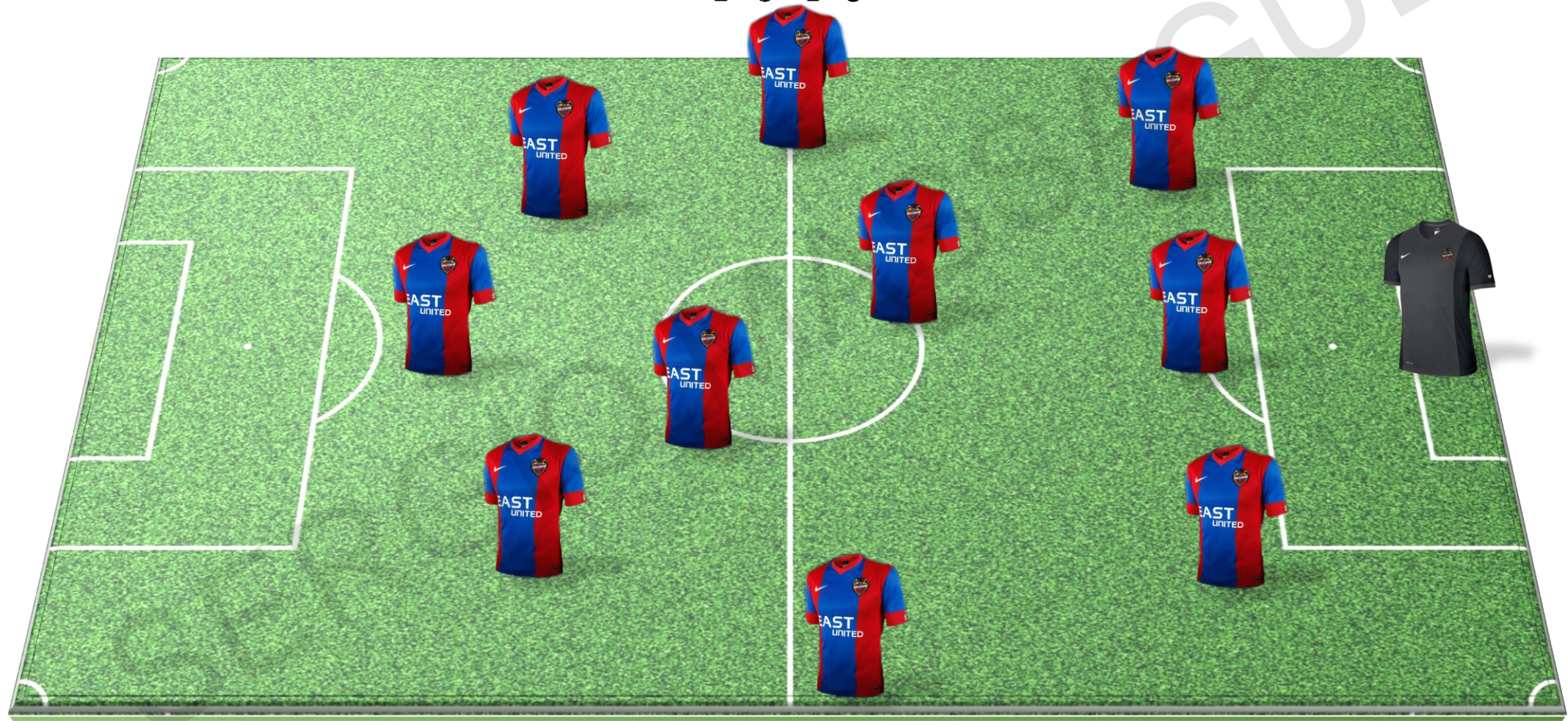

SISTEMA DE JUEGO DEFENSIVO

1-4-1-4-1

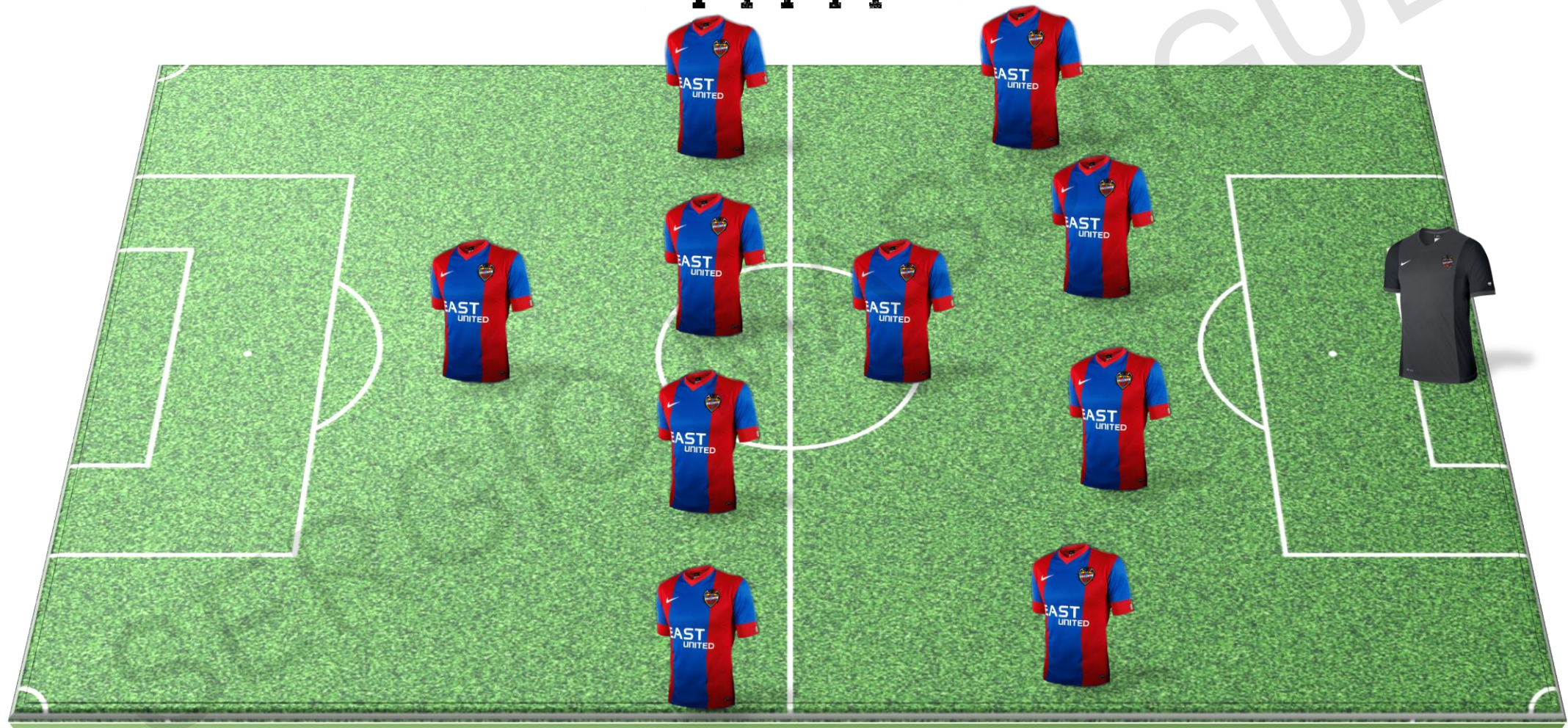

Lugar de nacimiento: **Vigo**
F. Nacimiento: **09/05/1990**
Nacionalidad: **Española**
Altura: **185 cms.**
Peso: **75 kg.**
Procedencia: **Real Valladolid**

Informe personal:

Portero joven con experiencia en las categorías inferiores de la selección. Buenos reflejos y estirada. Inseguro en los blocajes.

DIEGO MARÍÑO
25



PORTERO

NATURAL

EFICAZ

ACEPTABLE



Lugar de nacimiento: **A Coruña**
F. Nacimiento: **22/06/1984**
Nacionalidad: **Española**
Altura: **187 cms.**
Peso: **81 kg.**
Procedencia: **UD Almería**

Informe personal:

Portero con experiencia, muy seguro y con un buen nivel en todas las facetas del juego.

RUBÉN M.
13



PORTERO

NATURAL

EFICAZ

ACEPTABLE



Lugar de nacimiento: **Madrid**
F. Nacimiento: **11/06/1988**
Nacionalidad: **Española**
Altura: **190 cms.**
Peso: **84 kg.**
Procedencia: **Real Madrid**

Informe personal:

Portero con buena estatura y con buen manejo de las acciones aéreas. Su colocación lo hace ser un portero que a veces transmite poca seguridad. Irregular.

**JESÚS
FERNANDEZ**
1



PORTERO

NATURAL

EFICAZ

ACEPTABLE



Lugar de nacimiento: **Valencia**
F. Nacimiento: **23/08/1993**
Nacionalidad: **Española**
Altura: **175 cms.**
Peso: **69 kg.**
Procedencia: **Juvenil B**

Informe personal:

Carrilero con mucha proyección. A veces descuida sus labores defensivas pero aporta mucho al juego ofensivo del equipo. Tiene tendencia a sufrir lesiones musculares. Internacional sub-21.

IVÁN LÓPEZ

2



LATERAL DERECHO

NATURAL

EFICAZ

ACEPTABLE

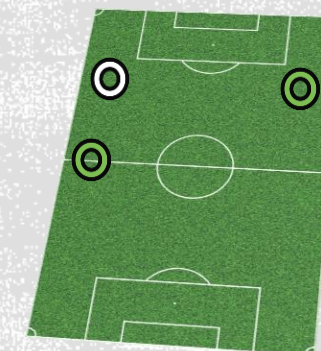

Lugar de nacimiento: **Valencia**
F. Nacimiento: **01/11/1983**
Nacionalidad: **Española**
Altura: **174 cms.**
Peso: **72 kg.**
Procedencia: **Real Valladolid**

Informe personal:

Lateral muy parejo en su aportación ofensiva y defensiva y con experiencia.

Tercer capitán.

PEDRO LÓPEZ

19



LATERAL DERECHO

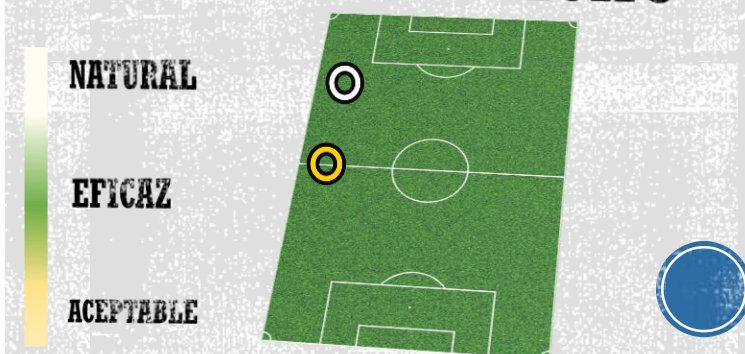

Lugar de nacimiento: **Valencia**
F. Nacimiento: **07/11/1989**
Nacionalidad: **Española**
Altura: **179 cms.**
Peso: **69 kg.**
Procedencia: **Recreativo de Huelva**

Informe personal:

Carrilero con mucha proyección. Buena técnica y regate a la hora de subir a colaborar en acciones ofensivas.

TOÑO
3



LATERAL IZQUIERDO

NATURAL

EFICAZ

ACEPTABLE

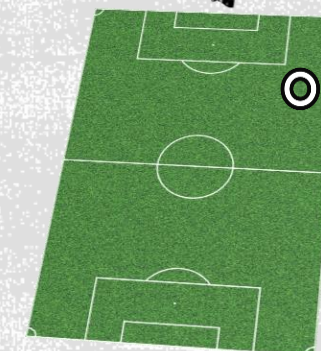

Lugar de nacimiento: **Valencia**
F. Nacimiento: **15/07/1976**
Nacionalidad: **Española**
Altura: **183 cms.**
Peso: **78 kg.**
Procedencia: **AEK Atenas**

Informe personal:

Lateral defensivo, técnico pero sin apenas resistencia para poder subir la banda. Se ha visto desplazado a la posición de central para suplir ese bajón propio de la edad.

Primer capitán

JUANFRAN

12



LATERAL IZQUIERDO

NATURAL

EFICAZ

ACEPTABLE



Lugar de nacimiento: **Pirgos, Élide**

F. Nacimiento: **20/12/1984**

Nacionalidad: **Griega**

Altura: **179 cms.**

Peso: **77 kg.**

Procedencia: **AEK Atenas**

Informe personal:

Lateral defensivo a pesar de que a veces ayuda en tareas ofensivas. Descuida mucho su espalda y los equipos acostumbran a aprovechar esa carencia. Internacional con Grecia.

NIKOS

15



LATERAL IZQUIERDO

NATURAL

EFICAZ

ACEPTABLE

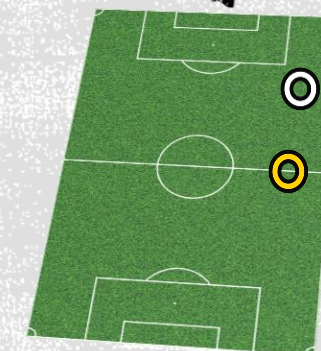

Lugar de nacimiento: **Puerto de Sagunto, Valencia**

F. Nacimiento: **25/05/1980**

Nacionalidad: **Española**

Altura: **188 cms.**

Peso: **82 kg.**

Procedencia: **Neuchâtel Xamax FC**

Informe personal:

Muy buen control del juego aéreo. Lento y poco habilidoso. Contundente y con liderazgo.

Segundo capitán.

NAVARRO

4



CENTRAL

NATURAL

EFICAZ

ACEPTABLE



Lugar de nacimiento: **Tetuán**
F. Nacimiento: **01/01/1989**
Nacionalidad: **Marroquí**
Altura: **191 cms.**
Peso: **83 kg.**
Procedencia: **Parma**

Informe personal:

Central zurdo, alto y contundente con una buena salida de balón. Puede jugar también como lateral zurdo.

ZOU FEDDAL

24



CENTRAL

NATURAL

EFICAZ

ACEPTABLE

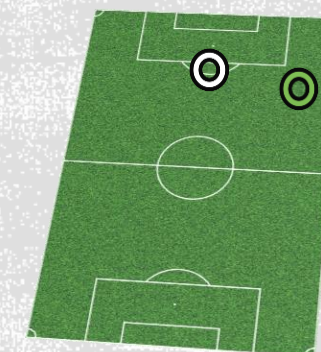

Lugar de nacimiento: **Madrid**
F. Nacimiento: **08/09/1987**
Nacionalidad: **Española**
Altura: **179 cms.**
Peso: **79 kg.**
Procedencia: **UD Almería**

Informe personal:

Central contundente y correcto. Buenos movimientos tácticos. Sufrió una lesión ocular y tuvo que parar durante varios meses.

TRUJILLO
16



CENTRAL

NATURAL

EFICAZ

ACEPTABLE



Lugar de nacimiento: **Cerrito-Valle**
F. Nacimiento: **25/10/1994**
Nacionalidad: **Colombiana**
Altura: **179 cms.**
Peso: **70 kg.**
Procedencia: **CD Atlético Huila (cesión)**

Informe personal:

Centrocampista polivalente. Sus grandes capacidades físicas le hacen ser uno de los motores del equipo y, su juventud, ser uno de los jugadores con más futuro de este equipo.

LERMA

8



PIVOTE

NATURAL

EFICAZ

ACEPTABLE

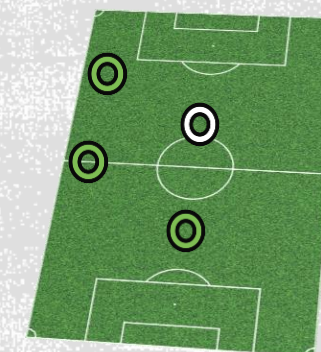

Lugar de nacimiento: **Orihuela**
F. Nacimiento: **29/09/86**
Nacionalidad: **Española**
Altura: **177 cms.**
Peso: **69 kg.**
Procedencia: **UD Almería**

Informe personal:

Pivote creador. Muy técnico y básico en la salida del balón del equipo cuando está en el campo. Muy buen golpeo a balón parado.

VERZA

7



PIVOTE

NATURAL

EFICAZ

ACEPTABLE

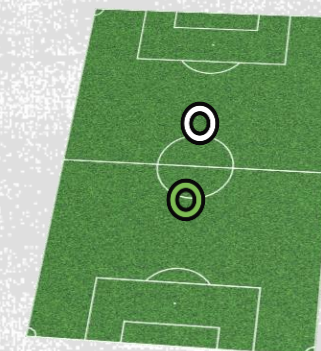

Lugar de nacimiento: **Inhaca**
F. Nacimiento: **23/07/1988**
Nacionalidad: **Mozambiqueña**
Altura: **178 cms.**
Peso: **76 kg.**
Procedencia: **Shandong Luneng**

Informe personal:

Pivote totalmente defensivo. Muy hábil en tareas defensivas y aceptable en tareas ofensivas. Acostumbra a no arriesgar con los pases. Internacional con Mozambique.

SIMAO MATE

5



PIVOTE

NATURAL

EFICAZ

ACEPTABLE

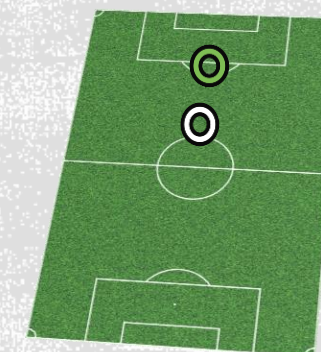

Lugar de nacimiento: **Meliana, Valencia**

F. Nacimiento: **28/05/1994**

Nacionalidad: **Española**

Altura: **183 cms.**

Peso: **76 kg.**

Procedencia: **Levante UD**

Informe personal:

Pivote técnico con mucha proyección, muy válido para tareas tanto ofensivas como defensivas. Su falta de contundencia a menudo provoca situaciones de juego peligrosas para el equipo.

CAMARASA

6



PIVOTE

NATURAL

EFICAZ

ACEPTABLE

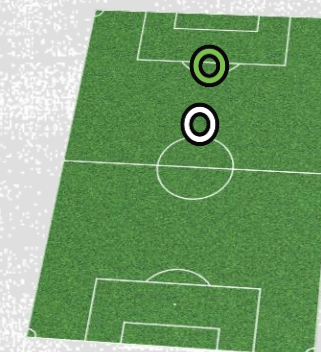

Lugar de nacimiento: **Rota, Cádiz**
F. Nacimiento: **06/12/1987**
Nacionalidad: **Española**
Altura: **182 cms.**
Peso: **68 kg.**
Procedencia: **Colorado Rapids**

Informe personal:

Pivote de corte defensivo con un buen disparo lejano.
Compensa la falta de físico con sacrificio.

JOSÉ MARI

22



PIVOTE

NATURAL

EFICAZ

ACEPTABLE



Lugar de nacimiento: **Tumaco, Nariño.**

F. Nacimiento: **28/01/1993**

Nacionalidad: **Colombiana.**

Altura: **176 cms.**

Peso: **76 kg.**

Procedencia: **C.A. Banfield**

Informe personal:

Extremo muy potente con mucha velocidad y un buen tren inferior. Es el fichaje más caro de la historia de la entidad.

M. CUERO

9



EXTREMO DERECHO

NATURAL

EFICAZ

ACEPTABLE

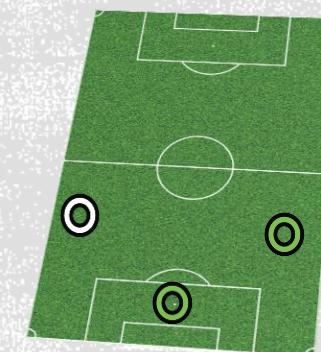

Lugar de nacimiento: **Xàtiva**
F. Nacimiento: **14/07/1993**
Nacionalidad: **Española**
Altura: **171 cms.**
Peso: **72 kg.**
Procedencia: **Levante UD**

Informe personal:

Extremo/Mediapunta muy hábil y técnico con el balón. Tiende a hacer diagonales para buscar el disparo con la zurda (pierna hábil) y a caracolear con el balón. Tiene una gran proyección pero no acaba de mostrar su mejor versión.

RUBÉN GARCÍA
10



EXTREMO DERECHO

NATURAL

EFICAZ

ACEPTABLE



Lugar de nacimiento: **L'Estartit**
F. Nacimiento: **24/10/1985**
Nacionalidad: **Española**
Altura: **172 cms.**
Peso: **70 kg.**
Procedencia: **Elche CF**

Informe personal:

Extremo muy rápido. Acostumbra a tirar el balón largo para desbordar al rival. Suele ejecutar mal los centros.

XUMETRA

17



EXTREMO DERECHO

NATURAL

EFICAZ

ACEPTABLE



Lugar de nacimiento: **Madrid**
F. Nacimiento: **23/07/1987**
Nacionalidad: **Española**
Altura: **180 cms.**
Peso: **70 kg.**
Procedencia: **CF Fuenlabrada**

Informe personal:

Extremo muy rápido y muy hábil en el 1:1. Es ambidiestro y tiende a hacer diagonales interiores. El jugador más desequilibrante del equipo.

MORALES

11



EXTREMO IZQUIERDO

NATURAL

EFICAZ

ACEPTABLE



Lugar de nacimiento: **Algaida, Palma de Mallorca**

F. Nacimiento: **28/02/1985**

Nacionalidad: **Española**

Altura: **180 cms.**

Peso: **77 kg.**

Procedencia: **RCD Mallorca**

Informe personal:

Mediapunta o segundo delantero con una gran habilidad en el juego aéreo. Su poco sacrificio en algunas situaciones de juego hace que no tenga la regularidad que necesita.

**VÍCTOR,
CASADESÚS
18**



MEDIAPUNTA

NATURAL

EFICAZ

ACEPTABLE

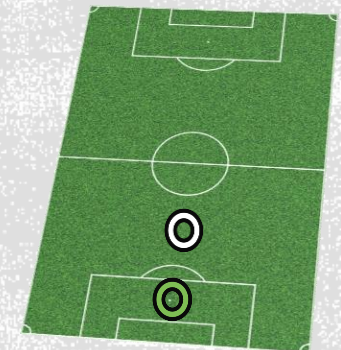

Lugar de nacimiento: **Valencia**
F. Nacimiento: **03/01/1991**
Nacionalidad: **Española**
Altura: **179 cms.**
Peso: **74 kg.**
Procedencia: **Levante UD**

Informe personal:

Delantero con mucho recorrido y gol en la segunda división pero sin acierto en primera. Buen posicionamiento y movimientos de buen delantero. No termina de explotar.

ROGER

14



DELANTERO

NATURAL

EFICAZ

ACEPTABLE

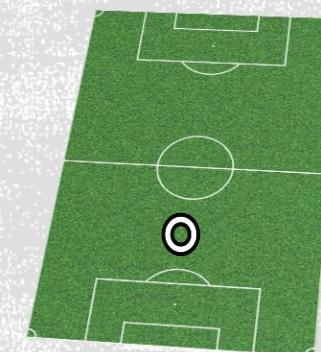

Lugar de nacimiento: **Marsella**
F. Nacimiento: **20/04/1990**
Nacionalidad: **Argelino**
Altura: **183 cms.**
Peso: **75 kg.**
Procedencia: **FC Oporto (cesión)**

Informe personal:

Delantero centro con mucha potencia y contundencia en sus acciones. Técnica aceptable y combinativo en zona de finalización.

GHILAS

23



DELANTERO

NATURAL

EFICAZ

ACEPTABLE



Lugar de nacimiento: **Santa Margarida**

F. Nacimiento: **08/05/1991**

Nacionalidad: **Brasileña**

Altura: **187 cms.**

Peso: **78 kg.**

Procedencia: **Os Belenenses**

Informe personal:

Delantero centro batallador. Es técnico y muy potente en el juego aéreo. Su buen posicionamiento le hace generar bastantes ocasiones. Actitud infantil dentro del campo que le cuesta tarjetas amarillas.

DEYVERSON

20



DELANTERO

NATURAL

EFICAZ

ACEPTABLE

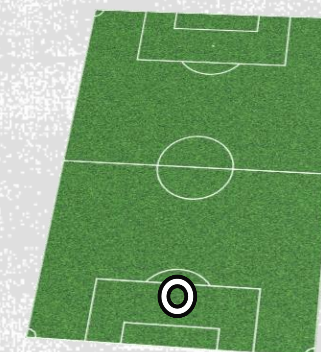

Lugar de nacimiento: **Vilassar de mar, Barcelona**

F. Nacimiento: **05/02/1970**

Nacionalidad: **Española**

Altura: **-**

Peso: **-**

Procedencia: **Real Valladolid CF**

Informe personal:

Entrenador debutante en la máxima categoría con predilección por el juego ofensivo basado en una salida de balón controlada.

RUBI



ENTRENADOR

FORMACIÓN



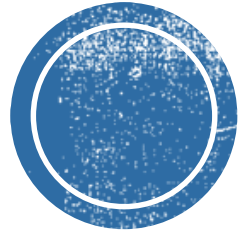

PARTIDOS

SERGIO MASSAGUÉ

ATLÉTICO DE MADRID – LEVANTE UD



LEVANTE UD – RAYO VALLECANO





COMPORTAMIENTOS

SERGIO MAGAGUÉ

FASE OFENSIVA

- Organización ofensiva
 - Salida del balón
 - Progresar
 - Juego directo
 - Finalizaciones
 - Estrategia
- Transición ofensiva
 - Contraataque e inicio de organización ofensiva

FASE DEFENSIVA

- Organización defensiva
 - D. Salida del balón
 - D. Progresar
 - D. Juego directo
 - D. Finalizaciones
 - D. Estrategia
- Transición defensiva
 - Presionar
 - Replegar
 - Presionar y replegar

SERGIO MANGUÉ



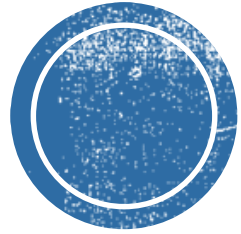

FASE OFENSIVA

ORGANIZACIÓN OFENSIVA

SERGIO MENDOZA SAGUÉ

SALIDA DEL BALÓN

- **Atlético:** Presión con **2 puntas en 3/4**. Los centrales se abren ligeramente y 1 de los 3 pivotes se hunde entre centrales para recibir e **iniciar la salida de balón**. Los otros dos se sitúan escalados, uno ofreciendo una **ayuda en corto** al pivote hundido y el otro ofreciendo el **cambio de juego**. Los laterales se sitúan a la altura de los 2 pivotes adelantados, buscando ofrecer una línea de pase para **superar** la primera línea de presión rival.
- **Rayo:** Presión con **2 puntas + 1** marcando a pivote que se hunde. **Mismo procedimiento**. La presión tan alta del rival conlleva muchas **situaciones de igualdad o inferioridad** numérica en zona 1, lo que obliga muchas veces a buscar el **juego directo**.



SALIDA DEL BALÓN

- **Priorización de la salida del balón controlado.** Siempre que sea posible la realizará un pivote.
- **Decantación del juego hacia las bandas** para realizar un 2:1 junto al extremo contra el lateral rival.
- **Lateral en lado débil** siempre **por delante del balón** cuando la tiene el lateral de banda contraria pero **atento ante una posible pérdida.**
- **Los pivotes**, en ciertas ocasiones, **ocupan las mismas zonas que sus compañeros**, provocando pérdidas y evitando la posibilidad de intentar rodar hacia la banda contraria.





SALIDA DE BALÓN



PROGRESAR

- **Atlético:** Los pivotes vuelven a tener el **papel principal** en esta fase del juego. Se buscan un par de **apoyos cercanos** en el centro del campo y orientar el juego hacia una de las **bandas** para que progrese el lateral. El **extremo de lado débil** se cierra para tener más presencia en la zona central y dejarle espacio al **lateral de banda contraria** por si hay un cambio de juego. Destaca la **verticalidad** de las acciones.
- **Rayo:** Mismos protagonistas y mismo objetivo: balones a las **bandas** para que el **lateral** progrese. Es necesario ser lo más **vertical** posible con el **mínimo de toques**. En esta ocasión, podemos ver como los **pivotes** más cercanos a la banda tienen **libertad** para descolgarse y ocupar espacios en esa zona.



PROGRESAR

- **Progresión** orientada a las **dos bandas**. Máxima **verticalidad** con el mínimo de toques.
- **Extremo** de lado fuerte ocupa **zona central** para ofrecer un **apoyo** en diagonal y generar **espacio** para el lateral de su banda.
- **Extremo** de lado débil cierra y ocupa **zona central** para generar espacio para el lateral en caso de **cambio de juego**.
- **Pivotes** en apoyo cercano en lado fuerte y con **libertad** para ocupar **espacios** en lado débil.





PROGRESAR



JUEGO DIRECTO

- **Atlético:** Se usa el juego directo como último recurso para darle salida al balón. El objetivo es hacerle llegar el balón al punta para generar una segunda jugada ventajosa. Para ello, el punta cae a banda, evitando el poderoso juego aéreo de los centrales rivales e intenta o descargar si está presionado por un rival o quedarse el balón y girarse.
- **Rayo:** En este caso el juego directo no es el último recurso, sino la apuesta de Rubi para sorprender al rival y su defensa adelantada. El procedimiento es el mismo a pesar de que también actúan los extremos en la recepción del balón. Los jugadores que rodean al “hombre objetivo” son claves para que este método sea productivo.



JUEGO DIRECTO

- **Pases largos** preferiblemente **a las bandas** para que los conecte el **delantero**, que saldrá de su zona para librarse del marcaje.
- **Es preferible bajar el balón**. Si no es posible se opta por la **prolongación** o por la **dejada**, decidiendo según el contexto.
- Los **extremos** siempre van a intentar buscar aprovecharse de la prolongación y los pivotes y los **laterales** las dejadas.





JUEGO DIRECTO



FINALIZACIONES

- **Atlético:** Las finalizaciones siempre vienen por **bandas** y se buscan mediante centros que tendrán al **punta** como objetivo y a los **laterales** y **extremos** como asistentes. No es frecuente el uso de la **zona central** para finalizar tanto por combinación de pases como por disparo lejano.
- **Rayo:** Las finalizaciones siempre vienen por **bandas** y se buscan mediante centros que tendrán al **punta** como objetivo y a los **laterales** y **extremos** como asistentes. En esta ocasión se utiliza más la **zona central** aprovechando a Morales a pierna cambiada.



FINALIZACIONES

- En **zona de finalización** se orienta el juego a las bandas para laterales o extremos y se busca el centro al **punta**.
- Siempre que la opción lateral no sea posible, se busca la **diagonal interior** para finalizar con un disparo lejano o buscar una **ruptura al espacio**.
- **Finalizar** lo más **rápido** posible.





FINALIZACIONES



ESTRATEGIA

- **Atlético:** La única acción a balón parado a favor es una **falta en $\frac{3}{4}$** colgada al área. Entran **4 jugadores** al **área** buscando el centro, **2 jugadores** se quedan al **rechace** buscando la segunda jugada y **1 se descuelga** en banda para poder buscar un apoyo alejado y en buena opción de volver a colgar el balón.
- **Rayo:** En el córner se sitúan **3 jugadores** en el **área pequeña**, ocupando las 3 zonas de la portería, más **2 jugadores** en el **punto de penalti**, los cuales entrarán en carrera, **1 jugador** al **rechace** y **otro que parte descolgado** e inicia carrera hacia el segundo palo por si el centro es largo. En otra acción **un jugador** se ofrece **en corto**, **2 se sitúan al rechace**, **4 en el segundo palo** y **1 en el primero**. En la última **6 parten desde la frontal**. **2 arrastran** a sus marcas al primer palo, **uno ocupa el área pequeña** y los otros **3 revierten su posición**, buscando el centro al punto de penalti.



ESTRATEGIA

- **3 jugadores** en el **área pequeña**, ocupando las 3 zonas de la portería, más **2 jugadores** en el **punto de penalti**, los cuales entrarán en carrera, **1 jugador** al **rechace** y **otro que parte descolgado** e inicia carrera hacia el segundo palo por si el centro es largo.
- **1 jugador** se ofrece **en corto**, **2 se sitúan al rechace**, **4 en el segundo palo** y **1 en el primero**.
- **6 parten desde la frontal**. **2 arrastran** a sus marcas al primer palo, **uno ocupa el área pequeña** y los otros **3 revierten su posición**, buscando el centro al punto de penalti.
- En **faltas lejanas** se busca **prolongar** el balón y rematar la segunda jugada.





ESTRATEGIA



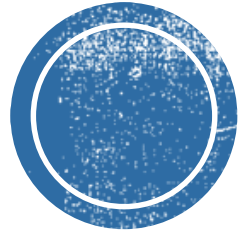

FASE OFENSIVA

TRANSICIÓN OFENSIVA

SERGIO FERRASAGUÉ

CONTRAATAQUE E INICIO DE ORGANIZACIÓN OFENSIVA

- **Atlético:** El objetivo es **superar líneas** mediante pases en campo propio y luego decidir entre conducir y fijar o seguir combinando. La mayoría de contraataques se inician por la **banda izquierda** debido a la **profundidad** y **verticalidad** de Morales y Toño. Se tiene muy claro que quizás la única manera de hacer daño al Atlético es aprovechar que sus laterales están fuera de zona e intentar sacar a los centrales del área.
- **Rayo:** El objetivo es **superar líneas** mediante pases en campo propio y luego decidir entre conducir y fijar o seguir combinando. La mayoría de contraataques **se finalizan con el mismo jugador que lo inicia**. Quizás **se echa en falta algo más de combinación** y una mejor interpretación de las situaciones de juego.



CONTRAATAQUE E INICIO DE ORGANIZACIÓN OFENSIVA

- Preferiblemente **orientar el contraataque hacia las bandas**, buscando al **extremo** que se mantiene en **disposición ofensiva**.
- **Se abusa de la conducción** y eso provoca bastantes pérdidas.
- Se recupera una **seña de identidad** que se había perdido en estos últimos años a pesar de que todavía hay que trabajarlo pues las tomas de decisiones en la mayoría de casos son **erróneas**.





CONTRAATAQUE E INICIO DE ORGANIZACIÓN OFENSIVA



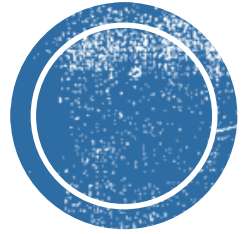

FASE DEFENSIVA

ORGANIZACIÓN DEFENSIVA

SERGIO MENDOZA BAGUÉ

D. SALIDA DEL BALÓN

- **Atlético:** Se realiza una presión a medio campo con un 1-4-1-4-1 donde el punta intenta evitar que el balón vaya entre centrales y uno de los mediapuntas salta a tapar al creador rival. La línea no suele estar escalada, lo que provoca que, con un pase, dejen a 4 jugadores por detrás del balón.
- **Rayo:** Se realiza una presión a $\frac{3}{4}$ con un 1-4-1-4-1 donde el punta intenta evitar que el balón vaya entre centrales y uno de los mediapuntas salta a tapar al creador rival. La línea no suele estar escalada, lo que provoca que, con un pase, dejen a 4 jugadores por detrás del balón. El punta rival se descuelga y recibe a la altura del pivote, por lo que, con un pase interior, desmontan las 3 primeras líneas de defensa.



D. SALIDA DEL BALÓN

- **1 punta** presiona la salida del balón entre centrales y una **línea de 4** intenta evitar que el balón llegue a su segunda línea de ataque. Uno de los mediapuntas **salta con el creador** rival para evitar que reciba.
- **1 pivote** tiene la función de **tapar la espalda** de la primera línea de 4 y de vigilar **si algún punta sale de su zona** para aparecer como tercer hombre y descargar.
- **La primera línea de 4** no está escalada y eso propicia que con un pase vertical e interior se deje a **5 jugadores** por detrás del balón y provocando una situación muy desfavorable para el equipo.



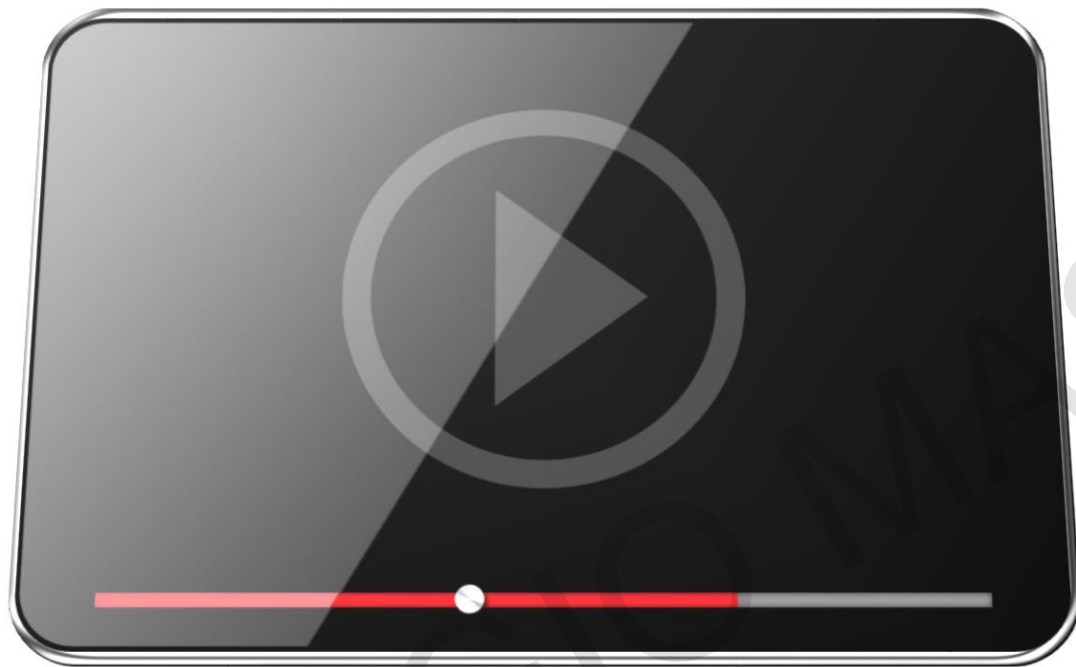

D. SALIDA DE BALÓN



D. PROGRESAR

- **Atlético:** Se intentan evitar los **pases interiores**. Los pivotes tienen la obligación de ocupar el **espacio entre central y lateral** en caso de que el lateral salga de su zona. Los centrales jamás deben ir al corte y dejar su zona si no es imprescindible. El extremo de lado débil debe **bascular** a zona central cuando el balón está en la banda contraria. Normalmente los extremos están **descolgados** y no suelen llegar a la ayuda defensiva.
- **Rayo:** Se intentan evitar los **pases interiores**. Los pivotes tienen la obligación de ocupar el **espacio entre central y lateral** en caso de que el lateral salga de su zona. Los centrales jamás deben ir al corte y dejar su zona si no es imprescindible. El extremo de lado débil debe **bascular** a zona central cuando el balón está en la banda contraria. Normalmente los extremos están **descolgados** y no suelen llegar a la ayuda defensiva.



D. PROGRESAR

- Se realiza una **basculación completa** del equipo para **minimizar** los **espacios libres**.
- Se utiliza un **1-4-1-4-1** y un **marcaje mixto** para defender en la **línea de 4**.
- Los **centrales no abandonan la zona central** para defender los remates y el pivote que ayuda defensivamente se sitúa entre el lateral y el central.
- La primera línea de 4 no suele estar completa y **muchos jugadores flotan** entre las dos líneas de 4 y reciben solos.





D. PROGRESAR



D. JUEGO DIRECTO

- **Atlético:** Se mantienen los **marcajes** cuando el balón vuela. Siempre un jugador debe saltar a la **disputa** del balón y los jugadores cercanos estar atentos a la segunda jugada. Si hay un **pivote** en disposición de rematar el balón, es preferible que los **centrales** no salten a la disputa.
- **Rayo:** El equipo rival **intenta buscar la espalda** de la defensa lo más rápido posible, lo que provoca que en muchas ocasiones la defensa esté **descolocada**. La buena actuación individual de algunos jugadores en situaciones de igualdad e inferioridad hace que no se tengan que **lamentar** este tipo de acciones.



D. JUEGO DIRECTO

- Cuando el **juego directo** va dirigido a la **zona central**, preferiblemente va un **pivote** a disputar el balón.
- En el caso de **no haber un pivote** en la zona y de ir el **delantero** a por el balón, el **central sale de su zona** para evitarlo.
- Cuando el **juego directo** va dirigido a la **zona lateral**, el defensor tiene que decidir si es mejor **interceptar o esperar** el fallo del rival.
- La **mala colocación** de la defensa provoca situaciones de **igualdad o inferioridad** en nuestro campo.





D. JUEGO DIRECTO



D. FINALIZACIONES

- **Atlético:** Se realiza un **marcaje zonal** en toda la línea defensiva. Los jugadores intentan ocupar **la misma zona** del área cuando hay un centro lateral. En varias ocasiones se generan situaciones adversas por no tener controlado el **lado débil** y no ver si hay algún rival. La **poca contundencia** en la zona central provoca un gol que hace perder el partido.
- **Rayo:** Se realiza un **marcaje zonal** en toda la línea defensiva. Los jugadores intentan ocupar **la misma zona** del área cuando hay un centro lateral. En varias ocasiones se generan situaciones adversas por no tener controlado el **lado débil** y no ver si hay algún rival. La defensa sufre mucho cuando se mide en **velocidad** a sus rivales. Los **malos marcajes** y la **falta de contundencia** provocan un gol en contra.



D. FINALIZACIONES

- En las **acciones laterales**, donde el lateral de dicha banda ha salido a evitar el centro, la **defensa** se coloca **en línea** defendiendo el **primer palo**, el **centro de la portería** y el **segundo palo**, siendo el lateral de la banda contraria el que defiende este último.
- Los pivotes ocupan el **borde del área/punto de penalti** atentos a las **segundas jugadas**.
- En las **acciones centrales** con peligro de disparo **los defensores aguantan** en el **borde del área** y los **pivotes** van al **corte**.
- La defensa **no controla el lado débil** y eso provoca situaciones adversas.



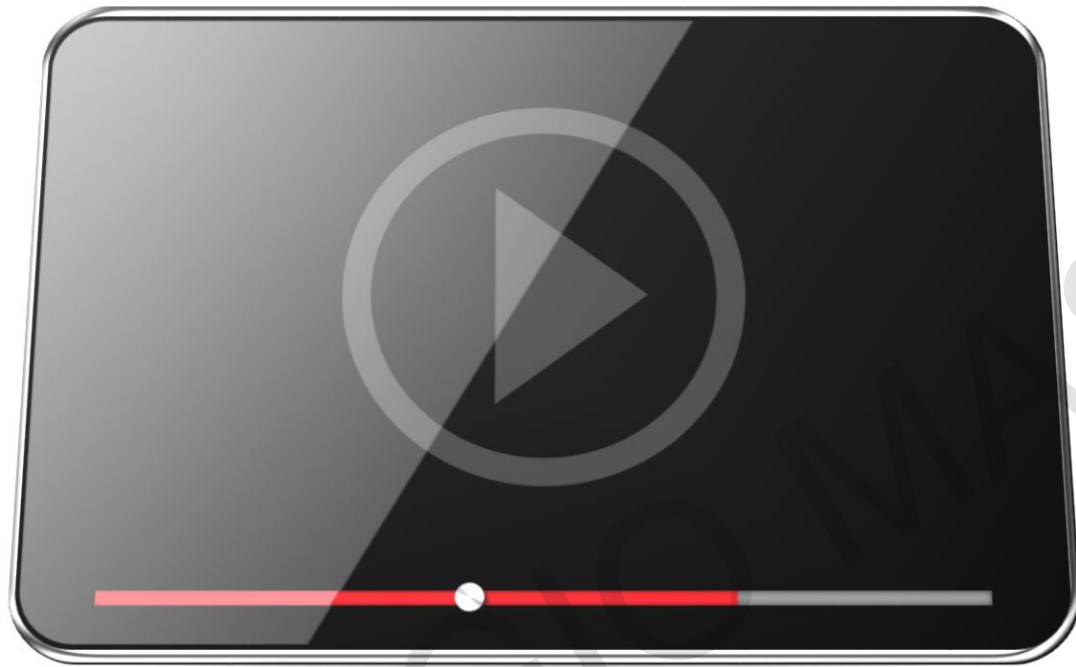

D. FINALIZACIONES



D. ESTRATEGIA

- **Atlético:** Los centrales hacen marcaje individual a los mejores rematadores rivales. Se sitúan 5 jugadores en zonal en el área pequeña 3 de ellos en el primer palo. Otros 2 se sitúan al rechace haciendo un marcaje zonal también.
- **Rayo:** En las faltas colgadas al área se realiza un marcaje individual. En los córners los centrales hacen marcaje individual a los mejores rematadores rivales. Se sitúan 5 jugadores en zonal en el área pequeña 3 de ellos en el primer palo. Otros 2 se sitúan al rechace haciendo un marcaje zonal también.



D. ESTRATEGIA

- Los **defensas centrales** realizan un marcaje individual a los mejores rematadores rivales.
- Los **dos extremos** se quedan en la frontal al rechace y un **punta** en disposición ofensiva.
- Los laterales y los pivotes realizan un **marcaje zonal**.
- En las **faltas colgadas** desde atrás **todos** delimitan una **línea de fuera de juego** y realizan un **marcaje individual**.





D. ESTRATEGIA



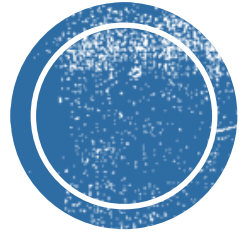

FASE DEFENSIVA

TRANSICIÓN DEFENSIVA

SERGIO RAMÍREZ BAGUÉ

PRESIONAR Y REPLEGAR

- Es el comportamiento **más habitual** en la **transición defensiva**.
- El jugador más cercano al poseedor **presiona** y el resto del equipo aprovecha para **recuperar sus posiciones** defensivas.





**PRESIONAR Y
REPLEGAR**

